



CAR INFORMA

EDIÇÃO 03 • JANEIRO DE 2022

BOLETIM INFORMATIVO DO CENTRO DE ARTES-UFES



MENSAGEM DO CAR

POR LARISSA ZANIN E MAIRA PÊGO

É com grande alegria que retomamos as atividades presenciais no CAr, de modo seguro e gradual. Para que o nosso retorno aconteça priorizando a preservação da saúde de nossos técnicos administrativos em educação, docentes e discentes, o Centro de Artes passou por uma série de adequações em seus espaços físicos e nas rotinas administrativas e didáticas, com intuito de garantir as condições adequadas de biossegurança para a prevenção da covid -19. Na terceira edição do Boletim Informativo do Centro de Artes você terá a oportunidade de conhecer mais sobre o Plano de Biossegurança do CAr e todas as orientações para que possamos reocupar e permanecer em nosso *campus* de forma segura. Desejamos um retorno seguro para toda a nossa comunidade acadêmica.

INFORMATIVO DO
CENTRO DE ARTES

CONTEÚDO DA EDIÇÃO

Mensagem do CAr

Colaço de grau
semestre 2021/1

Orientações de
biossegurança

Calendário acadêmico

CENTRO DE ARTES FORMA 112 ESTUDANTES NO SEMESTRE 2021/1

Apesar das dificuldades impostas pela pandemia de covid-19, 112 estudantes do Centro de Artes (CAr) finalizaram seus cursos e colaram grau no semestre 2021/1. As cerimônias ocorreram de maneira remota, em virtude dos protocolos de biossegurança que continuam sendo seguidos na Ufes.

Por conta da realização do Exame Nacional de Desempenho dos Estudantes (Enade), os discentes dos cursos de Licenciatura em Música, Artes Visuais, Design e Desenho Industrial colaram grau em janeiro de 2022.

Já os estudantes de Jornalismo, Publicidade e Propaganda, Cinema e Audiovisual, Arquitetura e Urbanismo, Bacharelado em Música e Artes Plásticas receberam o grau nas respectivas áreas em dezembro de 2021, totalizando três solenidades.

Para garantir que amigos e familiares pudessem participar deste importante momento, todas as cerimônias foram transmitidas pelo canal 'Centro de Artes Ufes', no Youtube, e estão disponíveis para visualização.

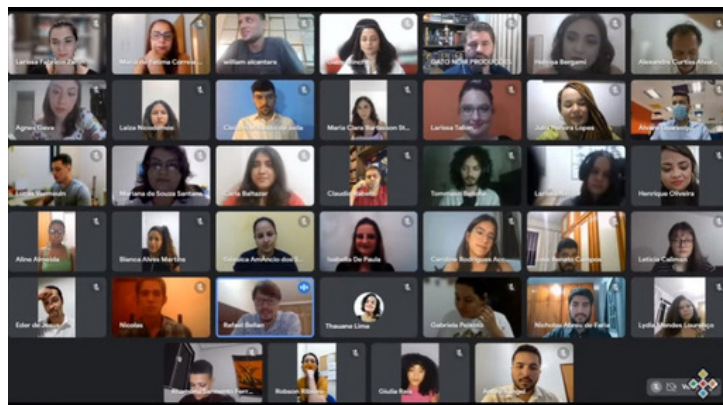

COLAÇÃO DE GRAU Centro de Artes Ufes

Colação de grau dos cursos de Jornalismo, Publicidade e Propaganda e Cinema e Audiovisual

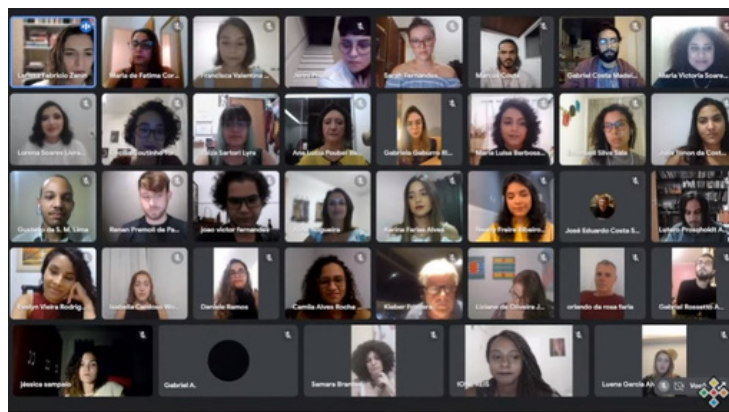

COLAÇÃO DE GRAU Centro de Artes Ufes

Colação de grau dos cursos de Arquitetura e Urbanismo, Artes Plásticas e Bacharelado em Música

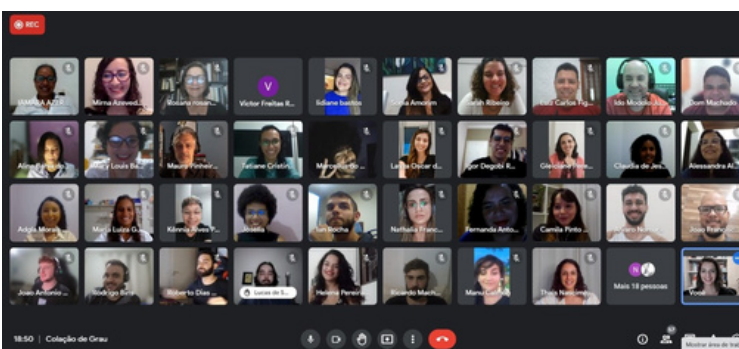

Colação de grau dos cursos de Artes Visuais, Licenciatura em Música, Design e Desenho Industrial

- *Gestão*

PLANO DE BIOSSEGURANÇA DO CAR: SAIBA O QUE FAZER PARA PERMANECER DE FORMA SEGURA NO CAMPUS

O Centro de Artes, por meio de Comissão Especial de Biossegurança, elaborou diretrizes para a realização segura das atividades presenciais no contexto da pandemia de covid-19. Seguindo orientações do Comitê Operativo de Emergência para o Coronavírus da Ufes (COE-Ufes), o Plano de Biossegurança do CAr traz recomendações específicas de uso e permanência em seus espaços, além de regras gerais que devem ser seguidas por todos. Veja as principais recomendações:

Orientações gerais

- Use máscara seguindo as recomendações de troca sempre que estiver úmida, suja ou danificada. Evite tocar a parte externa da máscara;
- Respeite a capacidade máxima de usuários por ambiente;
- Mantenha o distanciamento físico de, no mínimo, 1,5 metro das outras pessoas;
- Evite aglomerações;
- Não coma nas salas administrativas, salas de aula, laboratórios ou quaisquer ambientes fechados;
- Evite o compartilhamento de mesas, materiais e objetos de uso pessoal;
- Higienize com frequência as mãos;
- Evite tocar a boca, nariz e olhos. Não cumprimente com abraço ou aperto de mãos;
- Higienize os equipamentos e materiais antes de utilizá-los;
- As portas e janelas prioritariamente deverão ser mantidas abertas para ventilação do ambiente.

Vacinação

A vacinação é a medida mais eficaz de proteção contra a covid-19. Por isso, dentre as ações previstas no Plano de Biossegurança do CAr para o retorno seguro às atividades presenciais está a recomendação da vacinação completa (dose única, duas ou três doses, de acordo com o grupo) de todos os usuários da universidade. Além disso, a obrigatoriedade da comprovação do esquema vacinal primário completo para acesso às dependências da Ufes foi indicada na Resolução nº 34/2021 do Conselho Universitário.

Orientações para a presença nos ambientes de aulas

- Siga todas as recomendações gerais;
- Respeite as sinalizações dos espaços. Não sente nas cadeiras cuja utilização não é permitida para manter o distanciamento mínimo;
- Direcione-se, exclusivamente, para a sua sala de aula ou laboratório;
- Evite permanecer nas áreas internas desnecessariamente.

Orientações para a presença nos laboratórios

Os laboratórios estão divididos em dois tipos:

Tipo 1 - permitem o uso com janelas abertas, garantindo a circulação de ar.

Tipo 2 - laboratórios de usos específicos, que não permitem o uso com janelas abertas.

Além das orientações gerais, as pessoas que estiverem nos laboratórios devem:

- Priorizar a utilização de roupas compridas, calçado fechado, sem uso de adornos e cabelos presos com a finalidade de reduzir riscos de contaminação;
- Em atividades nos laboratórios de informática, recomenda-se que os estudantes que possuírem equipamentos próprios façam utilização dos mesmos, diminuindo assim o risco de contágio;

- Laboratórios do tipo 1 devem seguir as mesmas instruções dos ambientes de sala de aula;
- Nos laboratórios do tipo 2 será necessário o uso de máscaras N95/PFF2;
- Nos laboratórios do tipo 2 o distanciamento entre usuários deverá ser de 2 metros, devendo ser respeitada as marcações de distanciamento;
- Os equipamentos deverão ser higienizados após o uso pelos próprios usuários, de acordo com as instruções dos responsáveis.



Orientações para a utilização dos banheiros

- Respeite a capacidade máxima de usuários informada na entrada;
- Higienize as mãos;
- Não use os espaços cuja utilização está vedada por sinalização.



Orientações para a utilização dos bebedouros

A utilização do bebedouro não deve ser feita com o contato direto com a área de superfície, e sim, por meio de copos e garrafas de uso próprio.



Monitoramento de casos de covid-19

- Os discentes que participarem de atividades presenciais e apresentarem sintomas (estado gripal com febre, tosse, cansaço, dor de garganta ou dor de cabeça e mal-estar) deverão informar sua situação ao docente da disciplina/projeto/estágio e também por meio de formulário disponível no site do CAR.
- Em seguida, o estudante deve procurar um serviço de saúde e o posto de testagem em funcionamento no *campus* de Goiabeiras (na entrada do Teatro Universitário) ou outro posto de testagem (agendamentos são realizados por meio do site <https://agendamento.saude.es.gov.br/novoagendamento/>).
- Após o teste, o estudante deverá informar o resultado para o docente responsável pela disciplina/projeto/estágio e também por meio do formulário disponível no site do CAR. O sigilo das informações é garantido, conforme a legislação.

- O estudante que tiver contágio confirmado deverá requerer regime de exercícios domiciliares à Prograd, até o 3º dia útil a contar da data da emissão do atestado. As atividades presenciais de todos que tiveram contato com o discente devem ser suspensas por 14 dias a partir da data do contato e recomenda-se a testagem de todos.

Lembramos que a ausência do estudante na atividade prática devido aos sintomas ou contato com caso confirmado de covid-19 não deve acarretar prejuízo à frequência, devendo o docente atribuir atividade substitutiva que permita o aprendizado.

- Já os servidores em atividades presenciais que apresentarem sintomas deverão informar sua situação à chefia imediata e realizar os procedimentos descritos nos artigos 4º e 5º da Resolução nº 31/2021 do Conselho Universitário;
- O servidor deverá informar o resultado do teste para a chefia imediata. O sigilo das informações é garantido, conforme a legislação. Em caso de resultado positivo, recomenda-se que a chefia informe a todos que tiveram contato para que façam o teste.

O Plano de Biossegurança do CAr e as demais informações sobre as atividades presenciais estão disponíveis em www.car.ufes.br.

CALENDÁRIO ACADÊMICO

24/1 - Retorno das atividades acadêmicas.

3/2 - 3º Período de cancelamento de disciplina, no Portal do Aluno.

7/2 - Disponibilização do horário individual, no portal do Aluno, após o 3º período de cancelamento de matrículas.

CONTATOS



@centrodeartesufes



/centrodeartesufes



www.car.ufes.br

*Envie sua sugestão de pauta para:
roberta.duarte@ufes.br

EXPEDIENTE:

CAr Informa: produzido pelo Centro de Artes da Ufes. **Diretora:** Larissa Fabricio Zanin. **Vice-Diretora:** Maira Pêgo de Aguiar. **Textos:** Roberta Duarte. **Foto:** Mayara Ferreira. **Diagramação:** Isabela Gomes dos Santos. **Endereço:** Av. Fernando Ferrari, nº 514, Goiabeiras, Vitória/ES - CEP 29075-910.